VILLE de Raon L'Étape

DE BONNE SOURCE

BULLETIN MUNICIPAL D'INFORMATION

390 DÉCEMBRE 2022



MARCHÉ DE NOËL, DÉFILÉ DE SAINT NICOLAS

les fêtes arrivent dans les rues de Raon l'Étape

sommaire

2. Les fêtes se préparent

3. agenda - concert - galette des anciens

4. zoom sur...L'Étape Littéraire, librairie vivante - L'Écrin de Camille - Gaëlle Génération Technologie

5. Samuel Strub s'illustre aux Trophées de l'Installateur

6. Envie de vous éclater à Carnaval ? - Nouveau : à Noël aussi y'a Archipel !

7. Solidarité en décembre - Relais Petite Enfance - P'tit navire - jumelage avec Kuppenheim

8. médiathèque intercommunale - cinéma

9. vie associative - brèves

10. À quoi ça rime ? - électricité : éviter les coupures - restructuration du conseil municipal

11. ville sportive - sur les sentiers avec le Club Vosgien

12. passé recomposé

13. Épaufrures et marques du temps

14. subventions - permanences - état civil - services de garde

15. France Services - environnement

date de bouclage du prochain
De Bonne Source **(janvier 2023)**
vendredi 9 décembre 2022

www.raonletape.fr
facebook :
Ville de Raon l'Étape

Ville Active & Sportive

Commune touristique

Station Verte

● **ANIMATIONS DE FIN D'ANNÉE**

LES FÊTES se préparent

Les Services Techniques municipaux ont décoré les rues. Les chalets qui accueilleront les exposants pour le marché de Noël autour de la mairie ont fait leur retour. Tout est prêt pour des fêtes réussies.

marché de Noël

Le marché de Noël sera inauguré vendredi 2 décembre à 18 h, avec les cuivres de Noël du site de Raon l'Étape du Conservatoire Olivier-Douchain. Il se tiendra place Robert Tisserand, près de la mairie, du vendredi 2 décembre au samedi 24 décembre. Il sera ouvert les vendredis, samedis et dimanches aux horaires suivants : vendredis de 17 h à 20 h, samedis de 9 h à 17 h et dimanches de 14 h à 17 h. Le samedi 24 décembre, il sera ouvert de 9 h à 15 h. Les chalets accueilleront cette année : l'Association Familiale, Les créations de Daniel, Au cœur des saisons (charcuteries et fromages fins), Aux choix des gourmets (confiseries, gaufres, churros, crèpes, chocolat chaud, vin blanc chaud...), Les tricots 2 kat, Les amis de la Hallière, L'atelier du photographe Billod, Pas à pas avec Leillya, Association tennis club Raon, Anna livres et sensations, Les Créations de Babeth, Planète minéraux "La soupe à cailloux", Pâtisserie by Muz, Association Après l'école, Viticulteur Ziegler, Atelier de Caelina, Jacquel Nahalia, L'atelier du suricate.
La boutique des artisans, située au 30 de la rue Jules Ferry sera ouverte aux mêmes horaires.

défilé de Saint Nicolas

Le dimanche 4 décembre, comme le veut la tradition, Saint Nicolas ouvrira la période des fêtes de fin d'année. Il déambulera dans les rues de la ville escorté par l'Harmonie municipale. Le départ aura lieu devant le théâtre de la Halle aux Blés à 15 h 15. À l'arrivée, vers 17 h 30, un feu d'artifice sera tiré depuis la Halle aux Blés.
Notez que ce jour-là, la rue Jules Ferry sera fermée à la circulation de 14 h 30 à 19 h, entre la rue Charles Weill et la rue Anatole France. Une déviation sera mise en place : rue Auguste Ferry, Quai Clavière, rue du Docteur Raoult et rue de Lorient pour aller vers Saint-Dié, et rue Abbé Claude, rue docteur Raoult, Quai Clavière, rue Auguste Ferry et rue Victor Brajon pour aller vers Nancy ou rejoindre la rue Charles Weill.

lettre au Père Noël

La boîte aux lettres du Père Noël sera installée sur le marché de Noël du 1er au 14 décembre. Attention, si tu veux que le Père Noël te réponde, pense à indiquer tes nom, prénom et adresse sur ta lettre.

rencontres avec le Père Noël

Les dimanches 11 et 18 décembre, le Père Noël sera présent sur le marché de Noël de 14 h 30 à 17 h. Les enfants pourront se faire photographier avec lui au théâtre. Une photo sera offerte par la municipalité.

orgue de barbarie

Vous pourrez vous attarder sur le marché de Noël et profiter du son de l'orgue de barbarie de Gérald Amann, le dimanche 4 décembre de 15 h à 18 h et le dimanche 18 décembre de 14 h à 17 h.

vente de sapins de Noël

À partir du 30 novembre et jusqu'au 22 décembre de 10 h à 19 h, du lundi au dimanche, une vente de sapins de Noël est proposée place Robert Tisserand. Vous y trouverez des Nordmann épicéa bûche à partir de 15 €. La livraison est possible en appelant le 06 89 26 64 36. En achetant votre sapin, vous pourrez déguster gaufres, churros, crêpes, vin chaud, chocolat chaud...

messes de Noël

La veillée de Noël aura lieu le samedi 24 décembre à 19 h en l'abbatiale de Moyenmoutier. Le dimanche 25 décembre, la messe sera célébrée à 10 h en l'église Saint-Georges à Raon l'Étape.



Saint Nicolas distribuera ses friandises aux enfants des écoles le mardi 6 décembre. Il faudra être bien sage, car il sera accompagné par Père Fouettard !

BULLETIN MUNICIPAL D'INFORMATION *Directeur de publication* Benoît Pierrat • *Rédacteur en chef* Joël Colin
Comité de rédaction Joël Colin, Dominique Gilet, Virginie Dupont et Marie Duthel • *Contact* 03 29 41 38 44 / 06 70 56 06 74 • *Maquette* Ville de Raon l'Étape
Impression L'Ormont Imprimeur Z.A. Hellieule 2 - B.P. 63100 - 88 103 Saint-Dié des Vosges cedex - tél. 03 29 56 17 59
Tirage 4 000 exemplaires • *Fondateurs* Jean-Pierre Henry, Michel Humbert • Dépôt légal : 6/88

AGENDA décembre

jusqu'au 11 décembre : exposition par *le Cercle Chromatique*, à l'espace Émile Gallé, ouvert du mercredi au dimanche de 15 h à 18 h, samedi de 10 h à 12 h et de 15 h à 18 h, groupes sur rendez-vous au 06 86 97 75 46

jusqu'au 13 janvier 2023 : exposition par Bhargav Yogambara, à la Galerie Reg'Art au lycée professionnel Louis Geisler, du lundi au vendredi de 8 h à 17 h 30 (hors vacances scolaires)

1er *les P'tits lus,* de 9 h 30 à 10 h à la médiathèque, rue Clemenceau, p.8

1er concert *Abrial et Jye* proposé par les Amis Raonnais du Théâtre, 20 h 30, Halle aux Blés, 15 € et 10 €, places en vente à L'Étape Littéraire, 32 rue Jules Ferry, Raon l'Étape



du 2 au 24 décembre : marché de Noël, place Robert Tisserand, les vendredis, samedis et dimanches, p.2

2 inauguration du marché de Noël, à 18 h sous les arcades de la mairie, avec les cuivres de Noël du Conservatoire Olivier-Douchain, p.2

3 sortie Découverte de la nature avec *Archipel EVS* et *ETC... Terra,* réalisation d'un four solaire, de 9 h 30 à 11 h 30

4 défilé de Saint Nicolas dans les rues de la ville, p.2

4 vente chez *Solid'action* (livres, jouets, vêtements, linge de maison, bibelots, vaisselle, meubles, outillage, cd, dvd, vinyls, décorations de Noël, sapins...), de 9 h à 12 h, 38 rue du Charmois à Raon l'Étape

9 marché de Noël dans la cour de l'école maternelle du Joli Bois, de 16 h 30 à 21 h

10 Tapis à histoires avec Archipel EVS, de 9 h 30 à 11 h 30, 6 rue Clemenceau, p.13

10 déplacement au marché de Noël à Metz, avec les P'tits mousses, inscriptions possibles jusqu'au 3 décembre, p.13

13 goûter de Saint Nicolas du Secours Catholique à partir de 15 h à la maison paroissiale, 8, rue de Lorient, p.13

14 *la Malle aux histoires,* de 10 h à 10 h 30 à la médiathèque, rue Clemenceau, p.8

14 concert *"Noël autour du monde"* à 18 h à la salle Beauregard, musiques d'ensemble par le Conservatoire Olivier-Douchain

Retrouvez ces informations tous les jours sur votre radio locale

RCM 97.6 La Radio locale de votre quotidien

CONCERT



Auteur, compositeur, interprète français, Patrick Abrial revient sur scène en 2015 en duo électrique avec son acolyte guitariste Jye. Il renoue avec ce qui lui ressemble le plus : un esprit blues, une énergie rock, une pureté rebelle qui ne renie en rien un certain romantisme...

À l'instar d'un Serge Gainsbourg, il a épousé la plupart des styles musicaux, de la ballade folk au hard-rock et a su, peu à peu, de façon plus ou moins solitaire, creuser son sillon tout en créant un noyau de fidèles.

Quelque part entre Pink Floyd et Brel, les guitares enveloppent les mots. Ça chante, ça parle, ça blues, cauchemars magnifiques ou comptines électriques... à vous de voir !

Au théâtre de la Halle aux Blés jeudi 1er décembre à 20 h 30. 15 € et 10 €, réservation des places à L'Étape Littéraire, 32 rue Jules Ferry 03 29 51 71 51

Galette des anciens 2023

C'est avec beaucoup de plaisir que la commune de Raon l'Étape convie les bénéficiaires du colis de fin d'année à s'inscrire s'ils le souhaitent à un goûter autour d'une galette le 15 janvier 2023 à 14 h 30 à la salle Beauregard de Raon l'Étape. Chacun pourra profiter d'un moment convivial, dans la bonne humeur, le temps d'un après-midi récréatif et dansant.
Un bulletin d'inscription vous sera remis lors de la distribution des colis, si vous êtes intéressé, merci de le déposer en mairie avant le 6 janvier 2023.
Dans l'attente de vous retrouver après deux années blanches,

Nathalie ADAM
Adjointe aux affaires sociales

Zoom sur...

L'Étape littéraire, Librairie vivante



Chloé Atlan a créé une librairie qui lui ressemble.

Ouverte au 32, rue Jules Ferry depuis le 22 mars 2022, la librairie de Chloé Atlan a trouvé son rythme grâce à ses nombreux clients fidèles. Il faut dire que L'Étape Littéraire porte bien son nom : l'accueil y est très sympathique et l'environnement chaleureux. Les lecteurs sont invités à fouiner dans la boutique, avec même la possibilité de s'installer dans un fauteuil pour lire les premières pages d'un ouvrage avant de l'acheter. "Moi-même passionnée de lecture, je sais qu'il est parfois difficile de faire son choix sur la couverture. La lecture des premières pages permet de vérifier si le style, l'ambiance du livre conviennent" précise la jeune libraire. Titulaire d'un DUT Métiers du livre, formée à la librairie Le Neuf (St-Dié), Chloé saura conseiller les indécis. À l'approche des fêtes de fin d'année, soulignons que la boutique propose des cartes cadeau et regorge de petits cadeaux (mugs, escape games, papeterie fantaisie, marque-pages, pochettes à livres, cartes...). Librairie généraliste, vous y trouverez de quoi satisfaire tous les goûts et tous les âges. Chèques ZAP88, carte Jeun'Est, chèques livres, chèques culture, Pass culture et Cadhoc sont les bienvenus. On murmure par ailleurs que l'Échoppe Magique Bus y fera escale pour la Nuit Harry Potter le 3 février 2023...

. Contact L'Étape Littéraire
32, rue Jules Ferry - Raon l'Étape
tél. 03 29 51 71 51
ouvert du mardi au samedi de 9 h à 12 h et de 14 h à 18 h 30
HORAIRES DE NOËL en plus des jours habituels, la librairie sera ouverte :
dimanche 18 décembre de 10 h à 13 h,
lundi 19 décembre de 14 h à 18 h 30,
samedi 24 décembre de 9 h à 12 h 30 et de 13 h 30 à 17 h,
samedi 31 décembre de 9 h à 12 h et de 14 h à 17 h.
Fermé le mardi 27 décembre.

● **NOUVELLES ACTIVITÉS**

L'ÉCRIN DE CAMILLE onglerie, maquillage

Camille Hermet officie en tant que prothésiste ongulaire et maquilleuse professionnelle depuis le 1er septembre. Pourtant esthéticienne de métier, et après 15 ans d'expérience, elle travaille pour la grande distribution avant de renouer avec l'esthétique, son domaine préféré. Après une remise à niveau et une formation aux nouveautés, c'est dans le salon de coiffure de Chris, au 14, rue Pierre Curie, qu'elle prodigue ses soins, sous sa propre enseigne "L'écrin de Camille". Complémentaires, les deux professionnels se partagent harmonieusement l'espace du salon. Camille travaille avec la marque exclusivement professionnelle CCDille (gamme Halo Pure Nails). "Ces produits respectent la charte Vega, et ne contiennent pas la molécule Hema, retirée parce qu'elle cause des dégradations sur l'ongle" assure Camille. Capsules américaines, rallongement au chablon, pose de vernis semi-permanent n'ont pas de secret pour elle, et côté maquillage elle se plie à toutes vos envies : jour, nuit, thématique, et dispense même des cours d'auto-maquillage.



Camille manucure aussi les mains des hommes.

Pour les fêtes, Chris et Camille proposent un grand jeu de Noël avec des cadeaux à gagner chaque semaine : chèques cadeaux, palettes de maquillage, coffrets cadeaux, et un gros lot signé Baccarat pour Noël. Tentez votre chance !

. Contact L'Écrin de Camille
14, rue Pierre Curie à Raon l'Étape
tél. 07 86 43 18 10
ouvert mardi, jeudi, vendredi de 9 h à 12 h et de 14 h à 18 h, mercredi de 9 h à 12 h, samedi de 8 h 30 à 16 h, fermé lundi.

Gaëlle Génération Technologie



C'est à travers son métier de directrice d'hôtel dans le sud de la France que Gaëlle Absalon a commencé à s'intéresser sérieusement à l'outil informatique. Après une thérapie transgénérationnelle, ayant envie de retrouver ses racines vosgiennes et une indépendance professionnelle, elle a l'idée de créer son activité d'assistance informatique à Raon l'Étape. Après avoir validé un certificat de compétence pour créer des sites internet sur Wordpress, la dynamique entrepreneuse se lance. Elle propose ses services à votre domicile : assistance et initiation informatique, aide aux démarches administratives, sur ordinateur, tablettes, téléphones, formation, accompagnement, conseil et installation du matériel et des logiciels, création de sites internet. Son activité s'adresse à tous : particuliers, entreprises, associations. Disponible, réactive et ayant le sens du service, Gaëlle intervient rapidement si vous avez une urgence. "De mon métier dans l'hôtellerie, j'ai gardé le goût pour le contact humain, l'envie d'accompagner les gens pour qu'ils n'aient plus peur des nouvelles technologies : tout le monde peut y arriver !" conclut-elle enthousiaste.

.Contact Gaëlle Génération Technologie
tél. 06 13 50 43 02
email gaelle_abs@yahoo.fr

Samuel Strub s'illustre aux Trophées de l'Installateur

Samuel Strub, artisan raonnais, a décroché le "coup de cœur du jury" aux Trophées de l'Installateur 2022, dans la catégorie *Dynamique commerciale*. Son prix lui a été remis à Paris dans le cadre du Mondial du Bâtiment. Une reconnaissance saluée par les plus hautes instances de la profession. Ce prix, qui fêtait cette année ses 20 ans, récompense les plombiers-chauffagistes qui excellent dans leur métier et font preuve d'initiatives originales.

plombier et artiste

Samuel Strub façonne les tubes de cuivre des installations de chauffage qu'il réalise en créant des formes souvent originales, parfois insolites. Il va jusqu'à personnaliser les chaufferies, en créant des univers thématiques au gré de l'envie et des goûts de ses clients : décors far west, champêtres, super-héros... L'originalité est devenue sa marque de fabrique. Les vidéos qu'il publie sur Tik-Tok, Instagram et Facebook lui ont donné une notoriété qui dépasse largement le niveau local. Le succès est au rendez-vous, les demandes affluent de toutes parts.
Cette démarche originale de promotion et de communication, plutôt insolite à l'échelle d'une entreprise artisanale, a séduit le jury du concours des Trophées de l'Installateur 2022, qui lui a attribué un "coup de cœur" dans la catégorie *Dynamique commerciale*.

À l'heure où les métiers du bâtiment peinent à susciter des vocations, ce concours vise à récompenser des professionnels qui se démarquent par la qualité de leur travail et renvoient une image positive et valorisante du métier.

Pour les compétiteurs – ils étaient plus de 400 inscrits de la France entière cette année -, il s'agit de présenter le métier sous sa meilleure facette au travers de beaux chantiers faisant la démonstration de leur maîtrise technique, ou d'initiatives originales.



. **Contact** Sam Rénovation Plomberie Chauffage
21, chemin de la Basse Jolie à Raon l'Étape
tél. 06 21 60 03 50
samplomberie@hotmail.com



● ARCHIPEL
OFFICE DE LA JEUNESSE

envie de vous éclater à carnaval ?

L'association Archipel propose un atelier dans les locaux de l'EVS (Espace de Vie Sociale) et de la poterie afin de préparer le grand carnaval qui aura lieu à Raon l'Étape dimanche 5 mars 2023.

autruches et flamands

Le thème étant "À poils ou à plumes", Archipel et l'Office de la Jeunesse travailleront ensemble sur la création d'un groupe d'autruches, de flamands roses et de gros oiseaux animés. Alliant la technique du papier mâché, du cartonnage et de la récupération, nous allons créer un troupeau de bêtes ou chaque personne sera mobile afin d'aller vers le public lors du défilé. La structure devra être légère afin d'allier confort et surprise.

un bon délire en perspective !

Les ateliers de préparation auront lieu dans les locaux de l'EVS et de la poterie au 6, rue Clemenceau, durant les vacances scolaires de noël du 26 au 28 décembre 2022 tous les après-midis de 14h à 18h. Puis, selon l'avancement des travaux, des séances seront rajoutées durant les vacances d'hiver du 20 au 24 février 2023.

. Public visé : à partir de 12 ans et adultes,

. Coût : carte d'adhésion de l'association à 1 €, valable du 01/09/2022 au 31/08/2022.

Merci de vous inscrire auprès de Anne Rortais les lundis de 14 h à 18 h, mardis, jeudis et vendredis de 10 h à 12 h et de 14 h à 17 h 30 (17 h le vendredi), tél. 03 29 41 75 75 ou 06 49 82 65 40.

En 2019, Archipel avait emballé le public du Grand Carnaval avec ses "Montagnes Russes".



● JEUNESSE

nouveau : à Noël aussi, y'a Archipel !

Suite aux retours de l'enquête de besoin auprès des familles, l'association Archipel organise pour la première fois un centre de loisirs du lundi 19 au vendredi 23 décembre, sous la direction de Anne avec Christine et Myriam comme animatrices.

Au programme : activités manuelles et théâtre le matin, yoga, ludobar, cinéma, théâtre et jeu de piste l'après-midi. L'accueil se fera dans les locaux de l'Âge d'Or, rue Clemenceau à Raon l'Étape aux horaires suivants :

accueil enfants et garderie	de 7 h 30 à 9 h
activités du matin	de 9 h à 12 h
temps de repas et temps calme	de 12 h à 14 h
activités de l'après-midi	de 14 h à 17 h 30
départ des enfants	17 h 30
garderie	de 17 h 30 à 18 h 30

Les inscriptions sont possibles à la demi-journée, à la journée ou à la semaine.

Les tarifs sont différents suivant votre quotient familial de la CAF avec ou sans repas (voir 2 tableaux ci-dessous) :

quotient familial - 800	
1/2 journée sans repas	6 €
1/2 journée avec pause méridienne et repas	13,50 €
journée sans repas	12 €
journée complète sans repas	17,50 €
semaine complète (5 j.) sans repas	61 €
semaine complète (5 j.) avec repas	86 €

quotient familial + 800	
1/2 journée sans repas	6,50 €
1/2 journée avec pause méridienne et repas	14,50 €
journée sans repas	13 €
journée complète sans repas	18,50 €
semaine complète (5 j.) sans repas	64 €
semaine complète (5 j.) avec repas	89 €

Inscriptions : à partir du 30 novembre, 6, rue Clemenceau dans la cour de la bibliothèque, les lundis de 14h à 18h, mardis, jeudis et vendredis 10h à 12h et 14h à 17h30 (17h le vendredi). N'oubliez pas de vous munir du carnet de santé de votre enfant, de votre règlement, des aides aux temps libres de la C.A.F. si vous en avez, ou/et des chèque vacances, aides Comité d'Entreprise, C.C.A.S. (aide aux vacances de la Commune).



Cette année, venez préparer les fêtes de fin d'année avec Archipel.

Carte d'adhésion en sus (1 € valable du 01/09/22 au 31/08/23). Les repas sont livrés par le traiteur API restauration. Un goûter est également prévu.

● INTERGÉNÉRATION

solidarité en décembre

calendrier de l'Avent solidaire, c'est reparti !

Pour Noël, la municipalité renouvelle son opération calendrier de l'Avent solidaire entre le 1er et le 16 décembre. Il s'agit d'un calendrier de l'Avent inversé où chacun peut donner au lieu de recevoir.

Les Raonnais qui souhaitent faire preuve de générosité peuvent apporter au bureau de la police municipale (4, avenue du 21e B.C.P.) un colis de type "boîte à chaussures", contenant une ou plusieurs denrées alimentaires festives non périssables, un jouet, un habit, un produit de beauté, accompagné ou non d'un mot. Les colis récoltés seront ensuite distribués aux personnes dans le besoin grâce aux associations caritatives.

Merci de votre solidarité pour Noël, moment de partage.

à Noël, j'invite une personne isolée

Pour le jour de Noël, le pôle intergénération propose que des familles puissent accueillir à leur table une personne âgée isolée afin de lui permettre



de vivre un moment de partage et de convivialité.

Si vous souhaitez participer à cette opération et/ou nous signaler une personne seule lors des fêtes de Noël, contactez le pôle intergénération du lundi au vendredi de 9 h à 11 h 30, en mairie au 03 29 41 66 67. Vous pouvez également contacter Stéphane Chmidlin sur l'email schmidlin@raonletape.fr

L'équipe du pôle intergénération se chargera de faire le lien entre les familles accueillantes et les personnes âgées isolées.

Merci d'avance.

● RELAIS PETITE ENFANCE

espace Nicole Fèbvre
13, rue Pasteur 03 29 41 07 29

Programme du mois de décembre

- jeudi 1er : P'tits Lus, rendez-vous directement à la médiathèque à 9 h 30
- jeudi 8 : carte de vœux
- jeudi 15 : éveil musical avec Élise, dumiste

Contact :
Emmanuelle au 07 85 66 12 02 ou par courriel emmanuelle.leydecker@ca-saintdie.fr
à savoir : Le RPE sera fermé du 21 décembre au 2 janvier inclus.

● P'TIT NAVIRE

espace Nicole Fèbvre - 13, rue Pasteur 03 29 41 06 32

En décembre

- les lundis : chansons pour enfants
- les mardis : cuisine
- les jeudis : danse
- les vendredis : jeux libres
- semaine du 19 au 23 décembre : les gourmandises de Noël

Contact :
Lidwine Chapleur 03 29 42 06 32

● JUMELAGE AVEC KUPPENHEIM

le paysage commercial évolue





À Kuppenheim, les deux discounts alimentaires Aldi et Rewe (qui se font face près de la piscine et de la nouvelle salle des fêtes), vont être démolis, agrandis et modernisés. Aldi va porter sa surface de vente de 800 à 1 213 m², et Rewe de 1 300 à 1 745 m². Au total, les Kuppenheimers vont profiter à terme de plus de 850 m² de surface commerciale supplémentaire.

Cette décision fait suite à l'évolution du paysage commercial dans la région de Kuppenheim, mais aussi à la crise sanitaire. En effet, les envies des consommateurs ont évoluées depuis 2 ans, avec la demande d'allées plus larges pour éviter la promiscuité, une gamme de produits plus grande et une présentation plus attrayante (étagères basses et accessibles). Les différentes démarches sont en cours et les deux dossiers devraient évoluer rapidement dans les mois à venir.

• MÉDIATHÈQUE INTERCOMMUNALE











NOUVEAUTÉS

L'Archipel des oubliés (Nicolas Beuglet) • *D'écume et de sang* (Mireille Calmel) • *Les Vertueux* (Yasmina Khadra) • *Mon atelier brioche* (Léo Longo) • *Un miracle* (Victoria Mas) • *La Revanche des orages* (Sébastien Spitzer) • *Vivre en autosuffisance* (Dick Strawbridge) • *Des matins heureux* (Sophie Tal Men)

P'TITS LUS SPÉCIAL ÉVEIL MUSICAL

Le **jeudi 1er décembre de 9 h 30 à 10 h**, à destination des 0-3 ans, de leurs parents, grands-parents, assistantes maternelles, RPE. Venez découvrir un moment musical autour d'histoires contées, avec des petits instruments à manipuler, atelier animé par Élise Eschbach. Inscription souhaitée.

ATELIER D'ÉCRITURE

L'équipe de Colette Faivre vous propose un atelier d'écriture avec l'autrice Anne Calife le **samedi 10 décembre de 14 h à 16 h**. Sur ses conseils, vous pourrez écrire de courts textes alliant spontanéité et créativité. À partir de 14 ans, sur inscription (nombre de places limitées).

LA MALLE AUX HISTOIRES

Le **mercredi 14 décembre de 10 h à 10 h 30** pour un public entre 4 et 7 ans, mais les plus grands seront également les bienvenus. Inscription souhaitée.

FRANCOPHONIE : DIS-MOI DIX MOTS À TOUS LES TEMPS

Animation désormais traditionnelle à la médiathèque, Colette, Mélanie et Élise comptent sur l'amicale participation de leurs lecteurs à la semaine de la langue française et de la francophonie. Sortez vos stylos, vos crayons de couleurs, laissez faire votre imagination, sous forme de textes, poèmes, dessins... à partir de ces 10 mots qui sont une invitation à réfléchir à notre rapport au temps qui passe, qui nous dépasse : année-lumière, déjà-vu, lambiner, tic tac, synchrone, plus-que-parfait, dare-dare, rythmer, avant-jour, hivernage.
Un mur d'expression accueillera vos travaux (à nous déposer avant le mercredi 15 mars) dans la galerie de la médiathèque du 18 mars au 15 avril.
Vos textes feront l'objet d'une Pause-Lecture le **vendredi 31 mars à 18 h** à la médiathèque.

MÉDIATHÈQUE FERMÉE

La médiathèque intercommunale sera fermée les samedis 24 et 31 décembre.

centre culturel François Mitterrand

8, rue Georges Clemenceau Raon l'Étape - tél. 03 29 41 72 17 - email mediatheque_raon@ca-saintdie.fr
portail commun au réseau Escales https://escales-pom.c3rb.org/
page facebook commune au réseau Escales https://www.facebook.com/mediathequestdie/ - Intramuros
wifi gratuit - mallette numérique https://mdvosges.mediatheques.fr - Limédia https://limedia.fr
portage de livres à domicile pour toute personne inscrite à la médiathèque (contact 03 29 41 72 17)

décembre 2022

cinéma

retrouvez toute l'actu du cinéma de Raon l'Étape sur le site internet www.cinematheatreraon.net



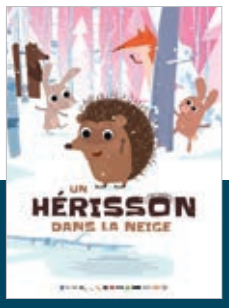

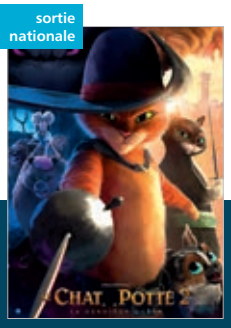



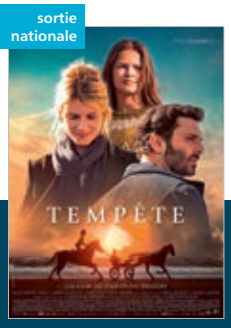

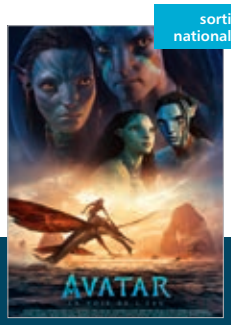

semaine du 30 novembre	ENZO LE CROCO • POULET FRITES • UN HÉRISSON DANS LA NEIGE
semaine du 7 décembre	LE CHAT POTTÉ 2 sortie nationale • LES FEMMES DU SQUARE • RESTE UN PEU
semaine du 14 décembre	AVATAR 2 sortie nationale
semaine du 21 décembre	AVATAR 2 • TEMPÊTE sortie nationale • LE ROYAUME DES ÉTOILES
semaine du 28 décembre	AVATAR 2 • LE CHAT POTTÉ 2 • ERNEST ET CÉLESTINE (sous réserve)

à savoir plein tarif 6 € • tarif réduit 5 € le lundi à 20 h 30 • tarif étudiant 5 € (sur présentation de la carte)- 14 ans : 4 € • lunettes 3D : 1 € de location • cartes d'abonnement cinéma 22,50 € (5 entrées) et 45 € (10 entrées) dans la limite de deux places utilisables par séance. Aucune réservation possible.

● VIE ASSOCIATIVE

marché de Noël à Metz

L'association *Les P'tits Mousses* organise un déplacement à Metz pour se rendre au marché de Noël le **10 décembre**. Le tarif est de 20 € par personne. Les inscriptions sont possibles jusqu'au 3 décembre, par téléphone aux heures des repas au 03 29 41 91 75



colis alimentaires

L'association *Ensemble et Solidaires* emmenée par Gilles Lebrun, président, informe que la distribution des colis alimentaires se fera les vendredi 2, lundi 5, mardi 6 décembre de 9 h à 12 h et de 14 h à 17 h, le samedi 3 décembre de 9 h à 12 h. Les inscriptions pour 2023 seront prises en même temps (timbre à 15 €). Contact : Gilles Lebrun
gilles.lebrun9@orange.fr
06 70 40 21 53

danse : nouvelle association

Présidée par Sabrina Collin, le nouveau club de danse "Le Son Guinguette" a vu le jour à Raon l'Étape en septembre. Il a pour ambition d'œuvrer activement dans le domaine de la danse sous toutes ses formes : musette-loisir, latino, salsa-bachata, rock-swing, line dance. Le club propose des cours, des stages, des animations et des soirées dansantes. Contact : 06 48 85 76 83.

Secours catholique

Les membres de l'équipe raonnaise du Secours catholique proposent un goûter de Saint Nicolas ouvert à tous le mardi 13 décembre à partir de 15 h à la maison paroissiale, 8 rue de Lorient. Les accueils ont lieu à la maison paroissiale les 1er et 3e mardis de chaque mois à partir de 14 h. Un après-midi convivial ouvert à tous est proposé chaque 2e mardi du mois, à 14 h au même endroit.

tapis à histoires

Archipel Espace de Vie Sociale vous invite **samedi 10 décembre 2022** à un Tapis à Histoires animé par Sandrine Chmidlin et Emmanuelle Marandon qui aura lieu à l'Espace de Vie Sociale de 9 h 30 à 11 h 30 au 6 rue Georges Clemenceau à Raon l'Étape. *La Moufle* est un très joli conte d'origine slave mêlant humour et rythme. L'histoire se présente sous la forme d'une randonnée : un conte court avec un enchaînement de situations, d'éléments, ou de personnages qui se succèdent jusqu'au dénouement. Elle met en scène des animaux qui cherchent un abri. Ils s'y entassent successivement jusqu'à ce qu'un dernier détruise l'abri. C'est l'hiver, Souris se promène dans la neige et trouve une moufle en laine par terre. Souris a alors une idée qui la rend toute joyeuse : elle va se blottir bien au chaud dedans. Puis arrivent le lièvre, le renard, l'ours qui ont en tête de la rejoindre pour se blottir aussi dedans ! Mais est-ce que tout le monde pourra être satisfait ?
Afin d'organiser cet atelier, il est nécessaire de vous inscrire auprès de Myriam Denis par mail myriam.denis@archipel88.org ou par téléphone au 06 36 15 31 77.

● BRÈVES

vigilance sécheresse

L'arrêté préfectoral n° 388/2022 du 20 octobre 2022 a placé la zone d'alerte Moselle amont-Meurthe du département des Vosges en situation "vigilance". Cette situation appelle à la sensibilisation aux économies d'eau de la part de toutes les catégories d'usagers (particuliers, collectivités, agriculteurs, industriels et toute autre profession) à réduire sa consommation d'eau et à éviter les usages qui ne sont pas indispensables, afin de retarder l'instauration de mesures de restrictions. Chaque usager doit porter une attention toute particulière à ses besoins en eau et limiter au strict nécessaire sa consommation d'eau provenant des réseaux d'alimentation en eau potable, nappes souterraines, des cours d'eau et de leurs nappes d'accompagnement.

mairie : horaires modifiés

La mairie sera exceptionnellement fermée de 12 h à 13 h 30 le mercredi 28 décembre 2022. Elle sera ouverte du lundi au jeudi de 8 h à 12 h et de 13 h 30 à 17 h 30, vendredi de 8 h à 12 h et de 13 h 30 à 17 h.

chasse : battues

L'Amicale des chasseurs de la Carrière de trapp informe que des battues auront lieu le long de la voie verte, entre la déchetterie intercommunale et l'écurie des Sagards à La Trouche aux dates suivantes : vendredi 10 décembre, samedi 21 janvier 2023, samedi 4 février 2023. L'accès sera interdit de 8 h 30 à 11 h 30. Respectez la signalisation mise en place et ne franchissez pas les barrières.
Les dates de battues des lots de chasse en forêts domaniales sont désormais disponibles sur le site national de l'ONF : https://www.onf.fr/chasse/les-calendriers-de-chasse-en-foret-domaniale
Des cartographies de localisation des lots sont également mises à disposition. Les dates sont déclarées au 1er septembre de la saison de chasse par le locataire. Des modifications en cours de saison sont possibles. Les actions de chasses collectives sont signalées sur les principales voies d'accès de la zone par des panneaux "Chasse en cours".

attention démarchage

Depuis quelques années un arrêté municipal réglemente le démarchage sur la commune de Raon l'Étape. Les commerciaux doivent ainsi déclarer leur passage au bureau de police et respecter les horaires. Signalez toute personne qui vous semblerait suspecte au bureau de police (03 29 41 51 76). Quoiqu'il en soit, ne signez pas un contrat le jour du démarchage : prenez le temps d'étudier les conditions du contrat et de comparer avec les autres offres sur le marché. Ne communiquez jamais vos documents tels que factures d'électricité ou de gaz, ou encore relevés d'identité bancaire qui pourraient être utilisés à votre insu dans un faux contrat.

● À QUOI ÇA RIME ?

Rompez les rangs !

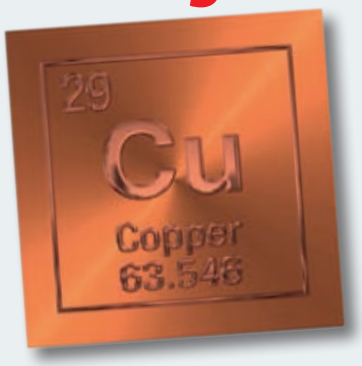

Au stade de Chavré,
En cette fin de journée,
Juchés en haut de leurs mâts,
Les projecteurs n'espèrent que ça :
Nimber de leur intense lumière
Synthétique pelouse et antiques vestiaires !

Pendant ce temps-là,
Toi, tu ne t'en doutes pas...
Caserné dans ton électrique armoire,
Patiemment, tu attends
Les premières noirceurs du soir
Pour te mettre en mouvement !
Dès ta mise sous tension,
L'ensemble de tes bataillons,
De la négative vers la positive,
Déclenchent leur grande offensive
En se bornant obstinément
À avancer dans le sens du courant !
Simple et modeste électron,
Atomique petit troufion,
Pour assurer ta fonction
Et accomplir ta mission,
Encore te faut-il
Pouvoir te déplacer,
Courir et ramper
Sur un p'tit bout d'fil !

Mais patatras, total black-out !
Suite à un vol cuivré,
Un crime de lèse-sportivité,
Les cieux restent de mazout !
Ton puissant flux,
Coupé net, interrompu,
Laisse ton escouade
De rugbymen, de footballeurs,
De joueurs et d'entraîneurs,
Patauger en pleine panade !

Dominique GILET
Conseiller délégué

● HIVER 2022-2023

ÉLECTRICITÉ ÉVITER LES COUPURES

Face au contexte incertain de cet hiver dû à la maintenance des réacteurs nucléaires et au conflit entre l'Ukraine et la Russie, les acteurs du système électrique français s'attachent à mettre en œuvre tous les moyens nécessaires pour garantir l'équilibre entre l'offre et la demande d'électricité. La période identifiée par RTE (Réseau de Transport d'Électricité) va du 15 octobre 2022 au 15 avril 2023.

délestage : définition

Il s'agit de coupures d'électricité localisées et temporaires, exceptionnellement utilisées en dernier recours pour maintenir l'équilibre général du système électrique et éviter un "black out".
Dans ce cadre, Enedis, en tant que gestionnaire du réseau public de distribution d'électricité (sur 95 % du territoire français), mettrait en œuvre, sur ordre de RTE, ce dispositif de coupures préventives. Elles devraient durer environ 2 heures, sur des plages horaires correspondant aux pics de consommation du pays. La situation des besoins en électricité serait réévaluée en temps réel par RTE pour procéder au plus vite à la réalimentation complète des foyers concernés.

quels leviers pour éviter les coupures ?

Des gestes d'économies d'électricité de chacun permettraient de limiter le recours au délestage, voire ne pas avoir à y recourir. Il s'agit par exemple de :
. l'activation de tous les moyens de production disponibles en France,
. la baisse de la tension (- 5 %) sur le réseau de distribution de l'électricité,
. l'utilisation des interconnexions possibles avec les pays voisins,
. la demande du Gouvernement aux entreprises de réduire de 10 % leur consommation d'ici à 2024,
. l'appel aux éco-gestes du quotidien pour les citoyens.



une information au plus près de l'actualité

Dès l'annonce d'une vigilance renforcée par RTE, vous serez avertis par les équipes territoriales d'Enedis des possibilités de délestage sur votre territoire. En cas de confirmation du dispositif, vous serez informés dès que la liste des départements et des communes concernées par ces coupures exceptionnelles sera disponible.
Vous pouvez dès à présent suivre, au jour le jour, "la météo de l'électricité" sur le site monecowatt.fr, accessible également via le site Internet Enedis.

restructuration du conseil municipal



Lors du dernier conseil municipal, Virginie Dupont, conseillère déléguée au cadre de vie, a été élue au poste d'adjointe au cadre. Les huit postes d'adjoints sont donc désormais pourvus.

Il a également été décidé lors de cette même réunion du conseil municipal, d'ajouter la sécurité à la délégation de David Baudonnel, jusqu'ici conseiller délégué au sport. Michaël Finance est quant à lui élu conseiller délégué aux travaux. Pour mémoire, les conseillers délégués sont 5 : Marie-Hélène Benoit, conseillère déléguée aux écoles, à la jeunesse, aux seniors, à l'intergénérationnel et à la petite enfance ; Christine Ruyer, conseillère déléguée à l'insertion professionnelle, à la vie associative, à l'animation, au commerce et à la redynamisation du bourg centre ; Dominique Gilet, conseiller délégué à la communication et l'Espace Émile Gallé ; David Baudonnel, conseiller délégué aux sports et à la sécurité ; Michaël Finance, conseiller délégué aux travaux.

● VILLE SPORTIVE

TICKETS SPORT graines de champions

Durant les dernières vacances scolaires, les enfants des écoles élémentaires de Raon l'Étape ont pu bénéficier une nouvelle fois du dispositif « tickets sport ». Véritable institution raonnaise, les tickets sport sont des activités sportives gratuites proposées durant les vacances de la Toussaint, d'hiver et de printemps.


1

Organisés par l'Office des Sports, en partenariat avec les associations sportives de la ville qui en assurent l'encadrement, les tickets sport permettent aux jeunes Raonnais de s'essayer aux différents sports proposés dans la ville et parfois de se découvrir une nouvelle passion.


2

Plus de 85 enfants ont donc pu s'adonner aux sports collectifs comme le football proposé par l'USR (4), taper dans la petite balle jaune avec le Tennis Club Raonnais (1), randonner sous le soleil et découvrir nos forêts avec le Club Vosgien (2), s'initier aux sports de combat avec le Judo Club Raonnais (3), découvrir la gymnastique avec La Raonnaise (5) ou encore pour la première fois pratiquer la danse modern jazz sous l'égide de la nouvelle association Let's Move (6).

À voir les sourires sur les visages tout au long de cette semaine active et sportive, nul doute que la prochaine édition des tickets sport connaîtra le même succès !

David BAUDONNEL
Président de l'Office des Sports


3


4


5


6

AGENDA

FOOTBALL

10/12/2022 à 17 h USR1 - Schiltigheim SC (N3), stade Paul Gasser
11/12/2022 à 14 h 30 USR2 - Oberschaeffolsheim (R2), stade Paul Gasser

HANDBALL

10/12/2022 à la Halle des Sports
14 h 45 féminines -15 ans Ste Marguerite/ St-Dié - Rambervillers
16 h 30 féminines seniors Ste Marguerite/ St-Dié - Vallée de Haute Moselle
18 h 30 Entente 3 Raon / Ste Marguerite/ St-Dié - Vallée de Haute Moselle



● SUR LES SENTIERS

avec le Club Vosgien

Avant le départ, vérifiez les mises à jour sur www.cvraon.fr

jeudi 1er décembre avec Antoine Magron 06 16 22 09 90, départ 13 h 35 centre du hameau La Chapelle (Moyenmoutier), voie romaine, Forêt du Ban de Sapt, Le Palon, Pransieu, 8 km, dénivelé 150 m environ

jeudi 8 décembre avec Claude et Dominique Janin 06 82 12 27 40, départ 13 h 15, place de la République, puis Thiaville, La Chapelle, circuit du Bossu, 7 km, dénivelé 200 m

jeudi 15 décembre avec Chantal et Michel 06 87 11 09 32, dernière sortie de l'année à Saint-Michel-sur-Meurthe, départ aire de loisir du Grand Jumeau, déambulation autour des Jumeaux, parcours adapté selon la météo du moment, 8 km, dénivelé 200 m, vin chaud offert par les guides à la fin de la randonnée

le Second Empire à Raon l'Étape sous la municipalité de JB Huin (1852-1870)

Le 14 octobre 1852, Alexandre Marchal qui fut maire pendant 4 ans sous la IIe République fut consterné d'apprendre qu'il était brutalement évincé*. Nul doute que sa mise à l'écart était liée à ses idées jugées trop républicaines face à Louis-Napoléon Bonaparte qui s'apprêtait à devenir Empereur des Français. Alexandre Marchal fut immédiatement remplacé par Jean-Baptiste Huin, non point élu, mais nommé par décision gouvernementale. Né à Azerailles en 1805, licencié en droit, J-B Huin fut notaire et avocat à Saint-Dié avant de venir s'installer à Raon l'Étape dès 1846.

la nouvelle municipalité lance avec enthousiasme « Vive l'Empire »

Le 2 décembre 1852, Louis-Napoléon Bonaparte devenait Empereur sous le titre de Napoléon III. Louis Sadoul dans son livre ***« Raon l'Étape, une petite ville vosgienne »*** relate la cérémonie d'acclamation de l'Empire : ***« La proclamation de l'Empire se fit à Raon comme partout en France et M. Huin, très attaché au nouveau gouvernement, sut donner à la cérémonie, un éclat tout particulier. Le dimanche matin, il convoque à la mairie, le corps municipal, les fonctionnaires et les notables. À dix heures, encadrées par les pompiers en armes, les autorités se rendent sous le péristyle de l'église. Les tambours battent aux champs ; du haut des marches de l'église, le maire adresse à la foule un discours vibrant d'enthousiasme et de loyalisme, puis il donne lecture du décret du 2 décembre qui proclame l'Empire et il termine par le cri de « Vive l'Empereur » que toute l'assistance répète avec lui. Ensuite, commence la cérémonie religieuse et la messe se termina par Te Deum. Le maire se félicita hautement de la bonne volonté qu'il avait rencontrée chez le curé de la paroisse qui avait tenu à assister à la cérémonie. C'était le même abbé Noël qui, bien peu avant, avait béni l'arbre de la liberté et prononcé en 1848 un discours si touchant. Sans aucun doute, la foule qui se pressait sur la place de l'église criant « Vive l'Empereur » était celle qui avait crié en 1848 autour de l'arbre de la liberté « Vive la République ». Puis, eurent lieu des distributions de secours et, au banquet de la Sainte Barbe, M. Huin fit un nouveau discours que les pompiers acclamèrent vigoureusement. La fête terminée, Raon rentra dans le calme pour longtemps ».***

les multiples travaux entrepris sous ses 18 ans de mandat (1852-1870)

Raon l'Étape va connaître sous ces longues années un grand nombre d'améliorations. La préoccupation de la municipalité était de donner à la ville l'esthétique qui lui faisait défaut. Ainsi, elle continuait l'œuvre entreprise sous Alexandre Marchal de faire de cette commune, une ville saine, coquette et moderne. Les rues avec construction de **trottoirs** sont mises à l'alignement par la démolition de nombreuses maisons faisant saillie. Le **pont** entre les deux communes jusqu'alors en bois (pont enlevé plusieurs fois par les inondations, puis toujours reconstruit) est désormais en pierre. Avec la démolition du pont en bois, disparaissait aussi le dernier vestige des fortifications de la ville : la tour Bouquot. Sur la rive droite de la Meurthe, une promenade est aménagée que l'on dénommera plus tard **« rue et quai Adrien Sadoul ».** Un **orphelinat** est construit. Par délibération du 3 août 1856, la municipalité vote une somme de 25 000 francs pour la rénovation d'un bâtiment avec



Cimetière israélite de Raon l'Étape (coll. part.)



Cimetière israélite de Raon l'Étape (coll. part.)

achat de mobilier proche de l'ancien cimetière Notre Dame (centre de Raon) pour l'installation de 12 à 20 jeunes filles. Après la nouvelle synagogue érigée sous A. Marchal, c'est au tour d'un **cimetière israëlite** d'être envisagé. Auguste Mathieu dans son ***« histoire d'une ville vosgienne »*** relate que ***« jusqu'alors, les israëlites de Raon inhumaient leurs morts à Lunéville. Le 5 novembre 1859, le conseil municipal accordait à cette communauté une subvention de 1 000 francs afin qu'elle puisse créer son propre cimetière sur le territoire de la commune ».*** Celui-ci, aménagé en 1861, jouxte le cimetière communal. Puis en août 1865, le conseil municipal accorde une subvention communale de 300 francs pour aider à réparer la **maison d'école du culte hébraïque.** Les archives communales donnent quelques informations : ***« Considérant que le bâtiment destiné à tenir cette école et à loger en même temps les ministres officiant, est dans un état des plus déplorables, que notamment la salle d'école présente les plus grands dangers sous le rapport de la salubrité, elle est peu éclairée, peu élevée, mal aérée, qu'il est urgent de remédier à tous ces inconvénients, mais que la commune avec ses seules ressources ne peut sans aide subvenir à la dépense nécessaire ».***

à suivre

Annie Massoni
©Cercle d'Histoire Louis Sadoul

*voir article DBS juillet-août 2022

ÉPAUFRURES et marques du temps

Raon l'Étape possède un riche patrimoine historique. Un certain nombre de bâtiments sont classés : la Halle aux Blés, l'Église Saint-Luc, l'Hôtel de Ville lui-même. D'autres témoignages du temps passé bénéficient aussi de l'appellation monuments historiques : 11 de nos 12 fontaines, ainsi que le Menhir de Pierre-Borne.

Tous ces bâtiments ou monuments présentent un intérêt historique, artistique ou architectural remarquable. Ils ne constituent cependant pas le seul legs que nous devons transmettre aux Raonnais de demain. Notre territoire est émaillé d'autres vestiges du passé que nous avons le devoir de protéger et préserver. Nous parlons ici de ce que l'on appelle le petit patrimoine.

Par exemple, ces dernières années, les lavoirs de notre ville ont été rénovés, du cœur de ville jusqu'à la Trouche.

Poursuivant cette action, la commune s'est penchée en 2022 sur les croix et calvaires. On peut les rencontrer aux tournants de nos rues, de nos routes ou de nos chemins. Dans un premier temps, une mise en valeur de l'environnement de la Croix de l'Avotte a été intégrée aux travaux effectués rues Denfert-Rochereau et Zola. Il s'agit de la plus ancienne croix de Raon l'Étape, datant de 1581.

L'autre Croix, ciblée cette année, est celle dite "de la Poterie". Nous avons aussi profité des travaux effectués rue Aristide Briand pour acquérir la parcelle où elle se trouvait. Afin de la mettre en valeur, un travail sur son environnement immédiat a été effectué. Datant sans doute du 18e siècle, brisée et relevée à deux reprises en 3 siècles, cette croix était de nouveau en péril. Des réparations anciennes étaient très dégradées. Elle portait de nombreuses fissures et sa fragilité globale laissait penser que si nous n'intervenions pas, son avenir était compromis sur le moyen terme. Notre démarche n'a pas été celle d'une restauration complète ni d'un retour à un état neuf, mais d'empêcher des dégradations supplémentaires. En dehors du nettoyage, des réparations (surtout sur l'arrière de la Croix et sur les fissures), un traitement hydrofuge a été appliqué, protégeant la croix des actions de l'eau et du gel.

C'est aujourd'hui que nous devons nous montrer attentifs au patrimoine que nous laisserons aux Raonnais de demain.

Nous remercions les membres du Cercle d'histoire Louis Sadoul qui, par leur regard attentif sur le patrimoine de notre ville, ont aiguillé ici notre action et particulièrement Jean-Luc Staub, auteur de l'ouvrage "À la découverte du petit patrimoine, Croix, bornes... de Raon l'Étape".

Joël COLIN
Adjoint à la Culture







• SUBVENTIONS

vidéoprotection

Une demande de subvention concernant la vidéoprotection auprès du Conseil régional a reçu une réponse favorable. Sous l'impulsion du Président Jean Rottner, la subvention accordée s'élève à la somme de 7991,97 €.

pumptrack

L'Agence Nationale du Sport, dans le cadre du programme "5000 équipements sportifs de proximité" a décidé d'attribuer la somme de 200 200 € pour la création du pumptrack, chemin de la Belle Orge.

• PERMANENCES

ADMR

Le bureau ADMR de Raon l'Étape situé 13 rue Pasteur est ouvert :
. lundi 8 h 30 - 12 h / 14 h - 17 h 30
. mardi 8 h 30 - 12 h / 14 h - 16 h 30
. mercredi 8 h 30 - 12 h / 14 h - 16 h 30
. jeudi 8 h 30 - 12 h / 14 h - 16 h 30
. vendredi 8 h 30 - 12 h / 14 h - 16 h 30
tél. 03 29 27 28 93

ASSISTANTES SOCIALES

8, rue Lucien Cosson
. accueil téléphonique tous les jours au 03 29 41 42 47 (ou RV),
. permanence administrative sur rendez-vous le jeudi de 14 h à 17 h,
. accueil lundi 14 h à 16 h, mardi et mercredi 9 h à 12 h, jeudi 9 h à 12 h et 14 h à 17 h et vendredi 9 h à 11 h 30

CLIC (personnes âgées)

. appelez le 03 29 56 42 88

CGT

. permanences les mercredis de 14 h à 18 h, 1 rue Clemenceau

• REPAS À DOMICILE

Le Centre Communal d'Action Sociale (CCAS) de la Ville de Raon l'Étape propose un service de portage de repas à domicile du lundi au dimanche. Le tarif est fixé à 7,50 € le repas. Plusieurs régimes sont possibles.
Renseignements au 03 29 41 66 67.

• ÉTAT CIVIL

octobre 2022

NAISSANCES

. 9 octobre : Coline de Magda Harnais et Lenaïc Boisson
. 30 octobre : Keyssia de Sandra Vincent et Sébastien Bouzaher
Nos félicitations aux heureux parents.

MARIAGES

. 1er octobre : Gaëlle Boisson et David Mattern
. 22 octobre : Louise Ory et Mikaël Ekici
Tous nos vœux de bonheur.

DÉCÈS

. 20 octobre : Michel Couilbault, 77 ans, 62 rue Paul Langevin
Nos sincères condoléances.

TRANSCRIPTIONS DE DÉCÈS

. 7 octobre : David Defrance, 46 ans, 13 rue Denfert Rochereau
. 11 octobre : Marthe Brocard, 89 ans, 23 rue Voltaire
. 26 octobre : Christine Valentin, 65 ans, Moyenmoutier
Nos sincères condoléances.

• SERVICES DE GARDE

MÉDECINS > nuits, week-ends et jours fériés			0820 33 20 20
PHARMACIES de garde	nuits, week-ends et jours fériés		32 37
	lundis	5 décembre	pharmacie Cuny, 23 rue Jules Ferry Raon l'Étape, tél. 03 29 41 43 39
		12 décembre	pharmacie Suire-Lecomte, 2 bis rue Pasteur Raon l'Étape, tél. 03 29 41 41 36
		19 décembre	pharmacie Cuny, 23 rue Jules Ferry Raon l'Étape, tél. 03 29 41 43 39
		26 décembre	
	secteur Baccarat, Azerailles, Saint-Clément		32 37
DENTISTES > urgences dentaires dimanches et jours fériés			03 29 31 95 95 (de 9 h à 12 h)

• URGENCES TECHNIQUES

EAU > SAUR	contact clients consommateurs	03 55 66 45 00 (de 8 h à 18 h)
	numéro d'urgence technique 24 h / 24	03 55 66 45 01
	demande de branchement neuf	06 75 21 30 60 (du lundi au vendredi de 8 h à 12 h et de 14 h à 17 h)
ASSAINISSEMENT > SUEZ	contact clients particuliers	09 77 40 84 08
	numéro d'urgence	09 77 40 11 25
GRDF	dépannage particuliers	0800 47 33 33
Enedis	dépannage particuliers	0972 675 088

Tu viens d'avoir 16 ans ?

Pense au recensement en mairie !



Les jeunes gens et les jeunes filles nés entre le 1er octobre et le 31 décembre 2006 sont invités à venir se faire inscrire en mairie munis du livret de famille et de leur pièce d'identité.
Attention : il faut avoir 16 ans révolus.



POMPES FUNÈBRES DE LA PLAINE

29, place de la République (derrière l'église Saint-Luc) Raon l'Étape


une équipe au service des familles

. Organisation d'obsèques
. Inhumation - Crémation
. Toutes démarches et formalités
. 3 salons funéraires avec salon d'accueil
. Salle Omniculte **NOUVEAU**
. Monuments Funéraires
. Contrats Obsèques

7j/7 - 24h/24

TEL. 03 29 51 04 56


salle omniculte


salon funéraire rénové

FRANCE SERVICES 10, rue Georges Clemenceau

Pour toutes les démarches administratives (permis, CNI, CAF...), l'accueil se fait uniquement sur rendez-vous après avoir appelé le 03 29 63 61 15.

OUVERTURE	lundi	7 h 30 • 12 h 30
	mardi	13 h • 17 h
	mercredi	7 h • 13 h
	jeudi	8 h • 12 h 30
	vendredi	7 h 30 • 12 h

PARTENAIRE SANS RENDEZ-VOUS	
ADAVIE	renseignements au 03 29 35 23 06
PARTENAIRES SUR RENDEZ-VOUS	
RÉFÉRENTE R.S.A. (F.M.S.)	03 29 63 61 15 (France Services)
MISSION LOCALE	03 29 51 65 55 (mardi après-midi)
C.S.A.P.A. (F.M.S.)	09 29 50 97 94
CAP EMPLOI	03 29 63 61 15 (France Services)
A.V.S.E.A.	03 29 63 61 15 (France Services)
FRANCE MUTUALISTE	06 31 65 48 77
CONCILIATEUR DE JUSTICE	M. Leblond au 06 48 55 70 80 pour lundis matin **5 et 19 décembre**
J.P.A.B.	mardi 03 29 63 61 15 (France Services)
C.L.L.A.J.	03 29 51 65 51
URBANISME	03 29 52 65 57
PCB BUDGET	06 02 09 26 44
F.N.A.T.H.	permanence le premier mercredi du mois, contactez France Services
ATV	2e mardi après-midi du mois, contactez France Services
C.A.F.	mercredis **7 et 21 décembre** sur rendez-vous au 3230

Le traitement des déchets relève de la Communauté d'Agglomération de Saint-Dié des Vosges.
Contact : 03 29 52 65 56
contact@ca-saintdie.fr
Place de l'Europe 88100 Saint-Dié des Vosges.

Vos rouleaux de sacs jaunes sont disponibles à France Services (sans rendez-vous).

Pour obtenir un conteneur à ordures ménagères ou un badge, merci de contacter la Communauté d'Agglomération de Saint-Dié des Vosges au numéro 03 29 52 65 56.

L'AFFAIRE EST DANS LE SAC

	SACS JAUNES	DÉCHETS
RIVE GAUCHE	vendredis 2, 16 et 30 décembre	le mardi
RIVE DROITE	vendredis 9 et 23 décembre	le mercredi
LA TROUCHE ET LA VALLÉE	lundis 12 et 26 décembre	le jeudi
	Sortez vos sacs la veille après 18 h. Merci.	Sortez vos conteneurs la veille après 18 h, poignée face à la route. Merci.

DÉCHETTERIE : HORAIRES D'HIVER du 1er octobre au 31 mars		
LUNDI	fermé	13 h - 17 h 30
MARDI		
MERCREDI		
JEUDI		
VENDREDI		
SAMEDI	9 h - 12 h	
DIMANCHE	fermé	

E.Leclerc Raon L'Étape Coeur des Vosges

TOUTES LES ÉQUIPES DE VOTRE CENTRE E.LECLERC VOUS SOUHAITENT

de belles fêtes de fin d'année



E.Leclerc Raon L'Étape Coeur des Vosges

Ouvert du lundi au samedi de 8h30 à 19h30

https://www.facebook.com/ELeclercRaonlEtape/

http://www.e-leclerc.com/raon/

tél. 03 29 42 90 00